

IZSÁK VÁROS TELEPÜLÉSTERVE 2023

TÁJ- ÉS TERMÉSZETVÉDELMI VIZSGÁLAT

Tájbeosztás

Magyarország kistájainak katasztere alapján (szerk.: Dövényi Zoltán, 2010.) Izsák Város az Alföld nagytáj, Duna-Tisza köze középtáj, Kiskunsági-homokhát kistájba sorolható

Növényföldrajzi szempontból: Pannonicum flóratartomány – Eupannonicum flóraidék – Praematricum flórajárás

Állatföldrajzi szempontból: Közép-dunai faunakerület – Pannonicum faunakörzet – Eupannonicum faunajárás

Táj- és természetvédelem

A településen található földrajzi kistáj tágabb környezetének jellemző növényzete (Magyarország földrajzi kistájainak növényzete alapján – Vidéki Róbert – Máté András – Molnár Zsolt 2008 nyomán)

1. Alföld nagytáj

1.2. Duna-Tisza közti síkvidék középtáj

1.2.13. Kiskunsági-homokhát kistáj

A kistáj zöme vízbeszivárgási terület fragmentált természetes növényzettel, a mélyedésekben középszintű, a homokhátságot nyugatról határoló, a lecsapolások ellenére vízben gazdag Turjánvidéken regionális kiáramlási területekkel, a mélyedésekben kisebb, ősi szikesekkel. A táj a holocénben folyamatosan erdőssztyepp-jellegű volt. Az Alföld egyik legfajgazdagabb, jó regenerációs képességű területe. Flórája erősen kötődik a középhegységihez, endemizmusokban gazdag. A gyepek nagy része extenzíven használt. A mai erdők 95%-a ültetvény. Jellemzők a kiszáradó, de regenerációképes kékperjés és kormos csátés (ritkán forrásos, üde) láprétek, magassásosok, zsombékosok (mocsári sás – *Carex acutiformis*, zsombéksás – *C. elata*, dárdás nádtippan – *Calamagrostis canescens*), a fűzlápok (rekettyefűz – *Salix cinerea*, tőzegpáfrány – *Thelypteris palustris*), és ritkák a láperdők lápi hínárral (mézgás éger – *Alnus glutinosa*, magyar köris – *Fraxinus angustifolia* subsp. *danubialis*, békaliliom – *Hottonia palustris*), a maradvány homoki sztyepprétek (élesmosófű – *Chrysopogon gryllus*, rákosi csenkesz – *Festuca* × *wagneri*, tollas szálkaperje – *Brachypodium pinnatum*, mezei zsálya – *Salvia pratensis*, szarvaskocsord – *Peucedanum cervaria*), a nyílt homokpusztagyep (magyar csenkesz – *Festuca vaginata*, homoki árvalányhaj – *Stipa borysthénica*, kései szegfű – *Dianthus serotinus*), a homoki nyáras-borókások és a kiszáradó, akácodosó homoki és gyöngyvirágos tölgyesek (erdei szellőrózsa – *Anemone sylvestris*, gyöngyvirág – *Convallaria majalis*). Kiemelt fontosságú lápréti-sztyeppréti fajok: óriás útifű (*Plantago maxima*), mocsári kardvirág (*Gladiolus palustris*), bangófajok (*Ophrys* spp.); homoki fajok: homoki nőszirm (*Iris arenaria*), homoki kocsord (*Peucedanum arenarium*), csikófark (*Ephedra distachya*). Kipusztult fajok: osztrák sárkányfű (*Dracocephalum austriacum*), leánykőkörcsin (*Pulsatilla grandis*), csipkés gyöngyvessző (*Spiraea crenata*), tartós szegfű (*Dianthus diutinus*).

Gyakori élőhelyek: OC, D2, G1, D34, B1a, B4, B5;

közepesen gyakori élőhelyek: H5b, M5, J1a, B1b, F2, OB, P2b, RA, B3;

ritka élőhelyek: H5a, F1b, L5, RB, P2a, J6, B6, M4, OA, D1, RC, J2, F1a, F4, A4,A1, A23, A3a, F5, H4, D6, B2, A5.

Fajsám: 1000-1200; védett fajok száma: 120 felett;

özönfajok: zöld juhar (*Acer negundo*), bálványfa (*Ailanthus altissima*), gyalogakác (*Amorpha fruticosa*), selyemkóró (*Asclepias syriaca*), tájidegen őszirózsa-fajok (*Aster* spp.), amerikai kőris (*Fraxinus pennsylvanica*), amerikai alkörmös (*Phytolacca americana*), kései meggy (*Prunus serotina*), japánkeserűfű-fajok (*Reynoutria* spp.), akác (*Robinia pseudoacacia*), aranyvessző-fajok (*Solidago* spp.).

Védett természeti területek

A település közigazgatási területén egyedi jogszabállyal védetté nyilvánított országos jelentőségű védett természeti terület a Kiskunsági Nemzeti Park Kolon-tó elnevezésű területegysége (mely egyben Natura 2000 területnek is minősül [HUKN30003]).

Az Országos Természetvédelmi Hivatal elnökének 1800/1974. számú határozatával létesített Kiskunsági Nemzeti Park védettségét a Kiskunsági Nemzeti Park védettségének fenntartásáról szóló 134/2007. (XII. 27.) KvVM rendelettel nyilvánították ki.

E rendelet tartalmazza a védett terület érintett földrészeit is.

Izsák

02, 03, 04/5, 04/6, 04/8, 05/20, 05/22, 06/1 hrsz-ból 1,3 ha (az E674006-N159898, E674006-N159898 EOVS koordinátájú töréspontok által meghatározott határvonaltól délre fekvő rész), 06/2, 047, 048/1, 048/2, 049, 050/1, 050/2, 051/1, 051/2, 052/1, 052/5, 0442/1, 0442/2, 0442/3, 0442/4, 0442/5, 0442/6, 0442/7, 0443, 0444/10, 0444/18, 0444/19, 0444/2, 0444/20, 0444/21, 0444/3, 0445 hrsz-ból 0,5 ha (az E671589-N157651, E671586-N157649 EOVS koordinátájú töréspontok által meghatározott határvonaltól délre fekvő rész), 0446/1, 0446/2, 0447, 0449, 0453 hrsz-ból 0,6 ha (az E671166-N158023, E671162-N158024 EOVS koordinátájú töréspontok által meghatározott határvonaltól északra és az E671062-N157514, E671056-N157515 EOVS koordinátájú töréspontok által meghatározott határvonaltól délre fekvő rész), 0454, 0455/1, 0455/2, 0455/3, 0455/4, 0478/2, 0478/3, 0478/5, 0478/8, 0478/9, 0479, 0480/1, 0480/2, 0480/3, 0481, 0482, 0483, 0484/1, 0484/2, 0484/3, 0485, 0486, 0487, 0488, 0489, 0490

A Kolon-tó rendkívüli természeti értékeit a Kiskunsági Nemzeti Park Igazgatóság hivatalos honlapja is részletesen ecseteli.

„Az egykori tó helyén kialakult mocsár átlagos vízálláskor kb. 5,5 km hosszú és 1,5-2,5 km széles. Erősen benádasodott, előregedő tó, csak mesterségesen kialakított nyílt vízfelület található benne. Átlagos vízmélysége 1 méter, de a régi tőzegtányászat helyén 2-3 méter mélységű részek is találhatóak.

A viszonylag fajszegény nádasok egyhangúságát mesterségesen megnyitott vízfelszínnek (pl. az egykori tőzegtányák helye, az élőhely-rekonstrukciós programok részeként visszaállított két nyíltvízű tórész, a lecsapoló csatornák) szakítják meg. Ezek a nyílt vizek adnak otthont többek között a fehér tündérrózsának, a kolokánnak, és a közönséges rencének. A tó déli oldalán egyre sekélyedő tómeder növényvilága megváltozik. A nád egyeduralmát megtörik a rekettyefűz bokrai. A parti zónában terjed a széleslevelű gyékény és jó vízellátású zombékosokra is bukkanhatunk. A tavat szegélyező láp- és mocsárrétek, nedves kaszálók virágpompája májusban teljesedik ki. Nem ritka az vitézkosbor, a hússzínű ujjaskosbor, a réti iszalag, vagy a szibériai nőszirm sem.

Májustól virágoznak a bangófajok, melyek között a Duna-Tisza közén igen ritkának számító méhbangó kisebb állománya is megtalálható. Nyár közepétől helyenként tömegesen tenyészik a buglyos szegfű. Ezekbe a fajgazdag rétegekbe ékelődik bele a Közös-erdő, mely a Duna-Tisza köze egyik legjobb állapotában megmaradt, égeres láperdőből kialakult tölgy-kőris-szil ligeterdeje. A tó nyugati oldalán a Bikatorok erősen tagolt buckavidéke nyílt homokpusztagyep.

A változatos élőhelyek sokasága gazdag állatvilágnak ad otthont. A Kolon-tó vizében élő halfajok a lápi póc és réti csík. A békák mellett nem ritka a mocsári teknős és a vízi sikló sem. A tavat övező nedves gyepeken az 1950-es években még előfordult a rákosi vipera is, de itt mára már kipusztult. A hüllők közül még találkozhatunk a homoki gyíkkal, a zöld gyíkkal és a jégkorszaki reliktum elevenszülő gyíkkal.

Az Kolon-tó régóta híres gazdag madárvilágáról. Az nagy összefüggő nádasok biztosítanak zavartalan fészkelési lehetőséget a gémek számára. Mozaikos nádaratással törekszünk a nyári ludak fészkelési feltételeinek javítására. A nádas énekesmadár állománya fészkelési és vonulási időszakban roppant fajgazdag és népes. Megfigyelhetjük itt a fülemülesitkét, a nádírigót, a cserregő és foltos nádiposztákat. A nádas mellett fontos madárélőhelyek a nedves gyepek is. A ludak mellett gyakoriak a kócsagok, gémek, bibicék és cankók is. A tó nyugati oldalának szaggatott buckavidékén inkább az erdőkre és a száraz gyepekre jellemző fajokkal, a szalakótával, a gyurgyalaggal és a lappantyúval találkozhatunk.”

(Forrás: <https://www.knp.hu/hu/kolon-to>)

*Védett természeti területek Izsák Város közigazgatási területén és a település környezetében
(Forrás: KNPI)*

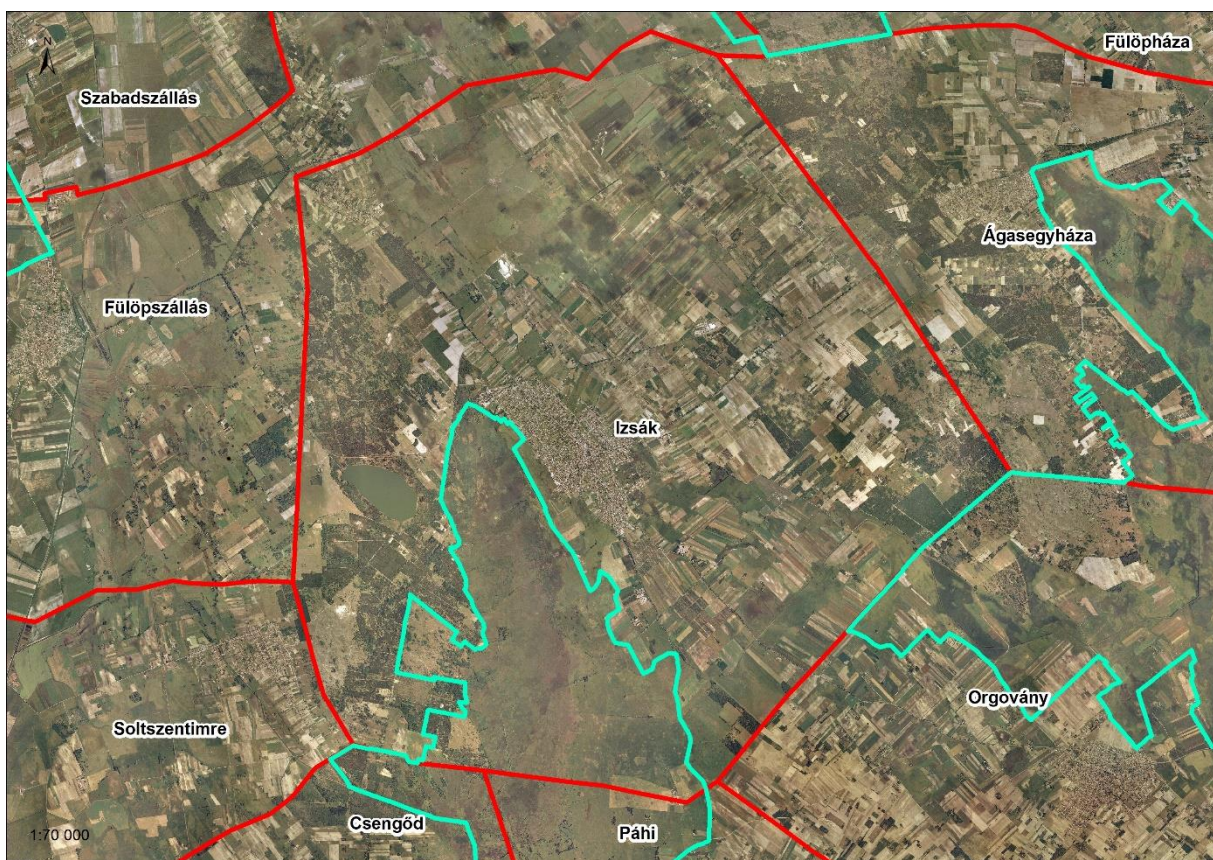

Ex lege védett területek

A természet védelméről szóló 1996. évi LIII. törvény (Tvt.) hatálybalépése óta (1997. január 1.) *ex lege* – azaz a törvény erejénél fogva – védett természeti területnek minősül (többek között) valamennyi szikes tó és láp, valamint kunhalom, amelyek kiemelt természetvédelmi oltalmáról a Tvt. 23. § (2) bekezdése rendelkezik. Izsák Város közigazgatási területén összesen 327 db ingatlan szerepel a **Vidékfejlesztési Értesítő LXII. évf. 1. számában** megjelent, az *ex lege* lápi és szikes tavi védettséggel érintett területekről szóló vidékfejlesztési miniszteri közleményben.

Az alábbi ingatlanok szerepelnek a Kiskunsági Nemzeti Park Igazgatóság működési területén található, egyedi hatósági határozattal lehatárolt határvonalú *ex lege* védett láppal érintett ingatlanok helyrajzi számos listájában: 0197/10, 0197/9, 0216/24, 0216/25, 0216/26, 0216/27, 0216/29, 0216/30, 0216/33, 0216/34, 0216/35, 0216/36, 026/22, 026/23, 026/69, 026/70, 026/71, 0315/31, 0315/33, 0315/34, 0315/35, 0315/37, 0328/10, 0331/114, 0331/38, 0331/40, 0331/43, 0331/44, 0331/46, 0331/47, 0331/48, 0331/49, 0331/50, 0331/51, 0331/54, 0331/55, 0331/56, 0351/1, 0351/10, 0351/2, 0351/3, 0351/4, 0351/5, 0351/6, 0351/7, 0351/8, 0351/9, 0352/10, 0352/11, 0352/12, 0352/13, 0352/14, 0352/15, 0352/16, 0352/17, 0352/18, 0352/19, 0352/20, 0352/21, 0352/22, 0352/23, 0352/24, 0352/25, 0352/26, 0352/27, 0352/28, 0352/29, 0352/30, 0352/31, 0352/32, 0352/33, 0352/34, 0352/35, 0352/36, 0352/37, 0352/38, 0352/39, 0352/40, 0352/41, 0352/42, 0352/43, 0352/44, 0352/45, 0352/46, 0352/47, 0352/48, 0352/50, 0352/51, 0352/52, 0352/53, 0352/54, 0352/56, 0352/71, 0352/72, 0352/8, 0352/, 036/1, 036/19, 036/23, 036/27, 036/7, 036/8, 041/68, 041/69, 041/70, 041/71, 041/83, 041/84, 065/2, 072/18

Az alábbi ingatlanok szerepelnek a Kiskunsági Nemzeti Park Igazgatóság működési területén található, egyedi hatósági határozattal történő lehatárolásra váró *ex lege* védett láppal érintett ingatlanok helyrajzi számos listájában: 0186, 0194, 0195/1, 0196, 0197/1, 0197/2, 0197/3, 0197/4, 0197/6, 0197/7, 0202/10, 0202/11, 0202/12, 0202/13, 0202/3, 0202/4, 0202/5, 0202/6, 0202/7, 0202/8, 0202/9, 0203/1, 0216/22, 0216/60, 0217/1, 0217/2, 0219, 0220/7, 0223, 0224, 0225/1, 0225/10, 0225/3, 0225/4, 0225/6, 0225/7, 0225/8, 0225/9, 0226/1, 0226/10, 0226/11, 0226/2, 0227/1, 0227/2, 026/67, 030, 031/5, 0315/17, 0315/18, 0315/19, 0315/20, 0315/21, 0315/22, 0315/23, 0315/24, 0315/25, 0315/26, 0315/27, 0315/28, 0315/29, 0315/30, 0315/32, 0315/36, 0315/39, 0318/1, 0319/10, 0319/11, 0319/16, 0319/4, 0323/25, 0324, 0325, 0326/3, 0326/4, 0327, 0328/3, 0328/4, 0328/5, 0328/6, 0328/7, 0328/8, 0328/9, 0331/115, 0331/17, 0331/23, 0331/24, 0331/25, 0331/26, 0331/27, 0331/31, 0331/32, 0331/33, 0331/35, 0331/37, 0331/41, 0331/42, 0331/45, 0331/52, 0331/53, 0331/57, 0331/59, 0331/60, 0331/61, 0331/62, 0331/63, 0331/64, 0331/65, 0331/66, 0331/67, 0331/68, 0331/69, 0331/70, 0331/71, 0331/72, 0331/73, 0331/74, 0331/75, 0331/91, 035, 0352/2, 0352/55, 0353, 036/55, 0400/4, 0400/5, 0400/6, 0401, 0402/4, 0402/5, 0403, 0404/10, 0404/11, 0404/12, 0404/2, 0404/4, 0404/5, 0404/7, 0404/8, 0404/9, 041/104, 041/105, 041/106, 041/107, 041/108, 041/109, 041/110, 041/127, 041/128, 041/129, 041/130, 041/131, 041/132, 041/133, 041/134, 041/135, 041/14, 041/145, 041/15, 041/2, 041/42, 041/45, 041/46, 041/47, 041/50, 041/51, 041/52, 041/72, 041/73, 041/74, 041/75, 041/76, 041/85, 041/86, 0477/22, 0477/23, 0477/24, 0477/8, 0477/9, 058, 059/17, 059/18, 059/19, 059/2, 060/1, 060/8, 060/9, 062/8, 063/44, 063/48, 063/49, 063/50, 063/51, 063/57, 063/9, 064, 070, 071/36, 071/37, 071/38, 071/39, 071/40, 071/7, 071/76, 071/77, 071/85, 071/86, 071/88, 071/89, 071/90, 072/11, 072/16, 072/17, 072/19, 072/20, 072/4, 073, 088/3

Ex lege védett kunhalom és földvár nem található a település közigazgatási területén.

Ex lege lápterületek Izsák Város közigazgatási területén (Forrás: KNPI)

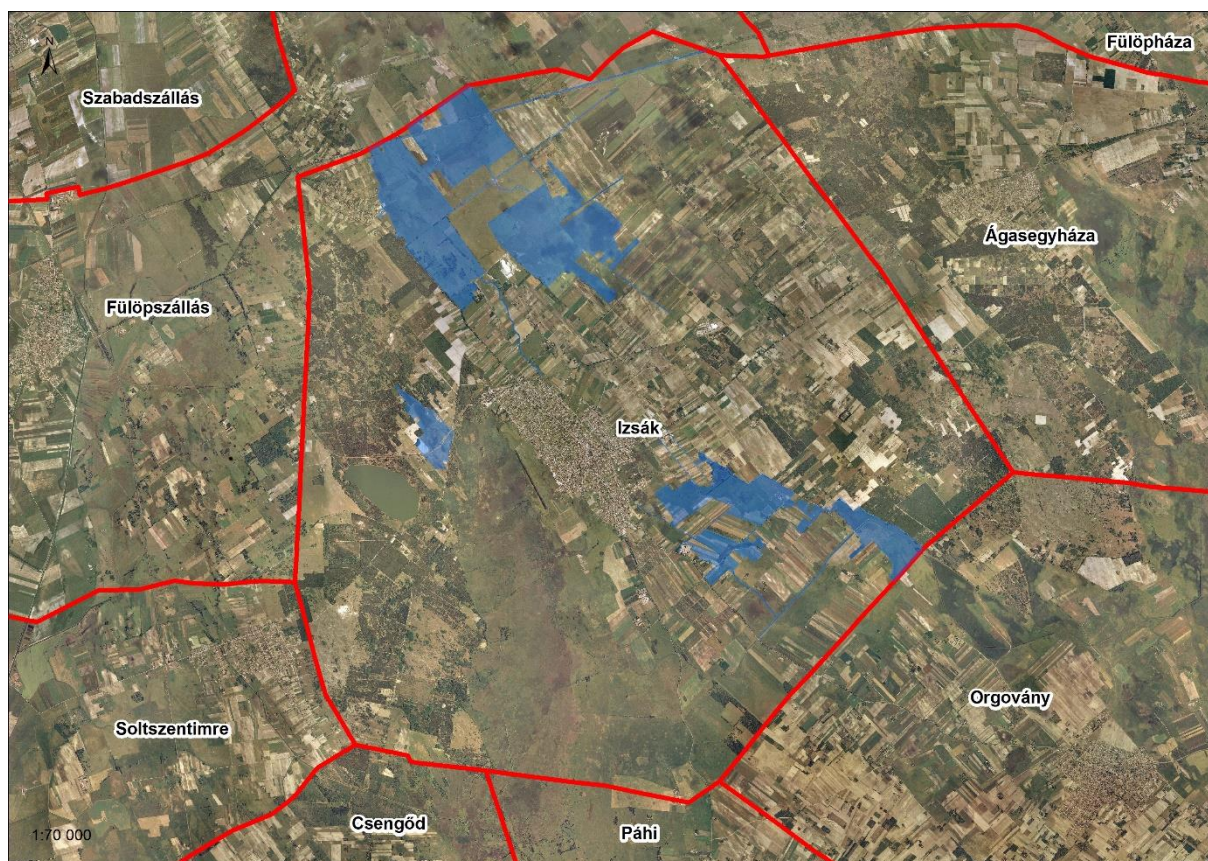

Natura 2000 területek

2004-ben hazánk Európai Unió csatlakozásával természetvédelmi szempontból kiemelt jelentőségű területeket és élőhelyeket adtunk az EU-nak. Az Európai Unió által elfogadott madárvédelmi (Bird directive) és élőhelyvédelmi irányelvek (Habitat directive) közös hálózata a Natura 2000 hálózat. Az Európai Unió élőhelyvédelmi irányelve alapján kijelölt Natura 2000 területek közül Izsák közigazgatási területét három site is érinti, melyek így az Európai Unió ökológiai hálózatának részét képezik. Legnagyobb kiterjedésű az Izsáki Kolon-tó (HUKN30003), mely a madárvédelmi irányelv alapján különleges madárvédelmi területnek is minősül. A mocsaras élőhelyeket homokbuckás élőhelyek is szegélyezik, melyek szintén számos védett tipikusan homoki növény- illetve állatfajnak nyújtanak életteret.

Az Izsákra keletről benyúló Ágasegyháza-orgoványi rétek (HUKN20015) és az északról benyúló Felső-kiskunsági turjánvidék (HUKN20003) Natura 2000 területeknek a településre eső részei az adott site-oknak csak szegélyterületei.

Az európai közösségi jelentőségű természetvédelmi rendeltetésű területekről szóló 275/2004. (X.8.) Korm. rendelet alapján meghatározott Natura 2000 területek közül a fenti területek a Korm. rendelet 12. mellékletben, a jóváhagyott kiemelt jelentőségű természetmegőrzési területek közé tartoznak. A HUKN30003 site a különleges madárvédelmi területeket felsoroló 5. mellékletben is szerepel.

Az európai közösségi jelentőségű természetvédelmi rendeltetésű területekkel érintett földrészletekről szóló 14/2010. (V.11.) KvVM rendelet az alábbi izsáki ingatlanokat tartalmazza:

1. melléklet

8. A KISKUNSAÁGI NEMZETI PARK IGAZGATÓSÁG MŰKÖDÉSI TERÜLETÉN TALÁLHATÓ KÜLÖNLEGES MADÁRVÉDELMI TERÜLETEK

8.6. Izsáki Kolon-tó

(HUKN30003)

8.6.2. Izsák

02, 03, 04/5, 04/6, 04/8, 05/20, 05/22, 06/1, 06/2, 047, 048/1, 048/2, 049, 050/1, 050/2, 051/1, 051/2, 052/1, 052/5, 0428/2, 0428/3, 0428/4, 0428/5, 0429, 0430, 0433/5, 0433/6, 0433/8, 0433/10, 0433/12, 0433/26, 0433/35, 0433/36, 0433/37, 0433/38, 0433/39, 0433/51, 0433/52a, 0433/52b, 0433/52c, 0433/52d, 0433/52f, 0433/53, 0433/54, 0433/55, 0436/4, 0436/5, 0436/6, 0436/7, 0436/8, 0436/9, 0436/10, 0436/11, 0436/12, 0436/13, 0436/14, 0436/17, 0436/18, 0436/22, 0436/23, 0436/24, 0436/25, 0437, 0442/1, 0442/2, 0442/3, 0442/4, 0442/5, 0442/6, 0442/7, 0443, 0444/2, 0444/3, 0444/4, 0444/5, 0444/6, 0444/8, 0444/9, 0444/10, 0444/11, 0444/16, 0444/17, 0444/18, 0444/19, 0444/20, 0444/21, 0445, 0446/1, 0446/2, 0447, 0449, 0450/2, 0453, 0454, 0455/1, 0455/2, 0455/3, 0455/4, 0464, 0478/2, 0478/3, 0478/5, 0478/8, 0478/9, 0479, 0480/1, 0480/2, 0480/3, 0481, 0482, 0483, 0484/1, 0484/2, 0484/3, 0485, 0486, 0487, 0488, 0489, 0490

8.1. Ágasegyháza-orgoványi rétek

(HUKN20015)

8.1.2. Izsák

0126/2, 0127/2, 0135/3, 0144/4

8.13. Felső-kiskunsági turjánvidék

(HUKN20003)

8.13.2. Izsák

0195/1, 0195/2, 0196, 0197/9, 0197/10

5. melléklet

8. KISKUNSAÁGI NEMZETI PARK IGAZGATÓSÁG MŰKÖDÉSI TERÜLETÉN TALÁLHATÓ KIEMELT JELENTŐSÉGŰ TERMÉSZETMEGŐRZÉSI TERÜLETEK

8.22. Izsáki Kolon-tó

(HUKN30003)

8.22.2. Izsák

02, 03, 04/5, 04/6, 04/8, 05/20, 05/22, 06/1, 06/2, 047, 048/1, 048/2, 049, 050/1, 050/2, 051/1, 051/2, 052/1, 052/5, 0428/2, 0428/3, 0428/4, 0428/5, 0429, 0430, 0433/5, 0433/6, 0433/8, 0433/10, 0433/12, 0433/26, 0433/35, 0433/36, 0433/37, 0433/38, 0433/39, 0433/51, 0433/53, 0433/54, 0433/55, 0433/52a, 0433/52b, 0433/52c, 0433/52d, 0433/52f, 0436/4, 0436/5, 0436/6, 0436/7, 0436/8, 0436/9, 0436/10, 0436/11, 0436/12, 0436/13, 0436/14, 0436/17, 0436/18, 0436/22, 0436/23, 0436/24, 0436/25, 0437, 0442/1, 0442/2, 0442/3, 0442/4, 0442/5, 0442/6, 0442/7, 0443, 0444/2, 0444/3, 0444/4, 0444/5, 0444/6, 0444/8, 0444/9, 0444/10, 0444/11, 0444/16, 0444/17, 0444/18, 0444/19, 0444/20, 0444/21, 0445, 0446/1, 0446/2, 0447, 0449, 0450/2, 0453, 0454, 0455/1, 0455/2, 0455/3, 0455/4, 0464, 0478/2, 0478/3, 0478/5, 0478/8, 0478/9, 0479, 0480/1, 0480/2, 0480/3, 0481, 0482, 0483, 0484/1, 0484/2, 0484/3, 0485, 0486, 0487, 0488, 0489, 0490

Natura 2000 területek Izsák város környezetében

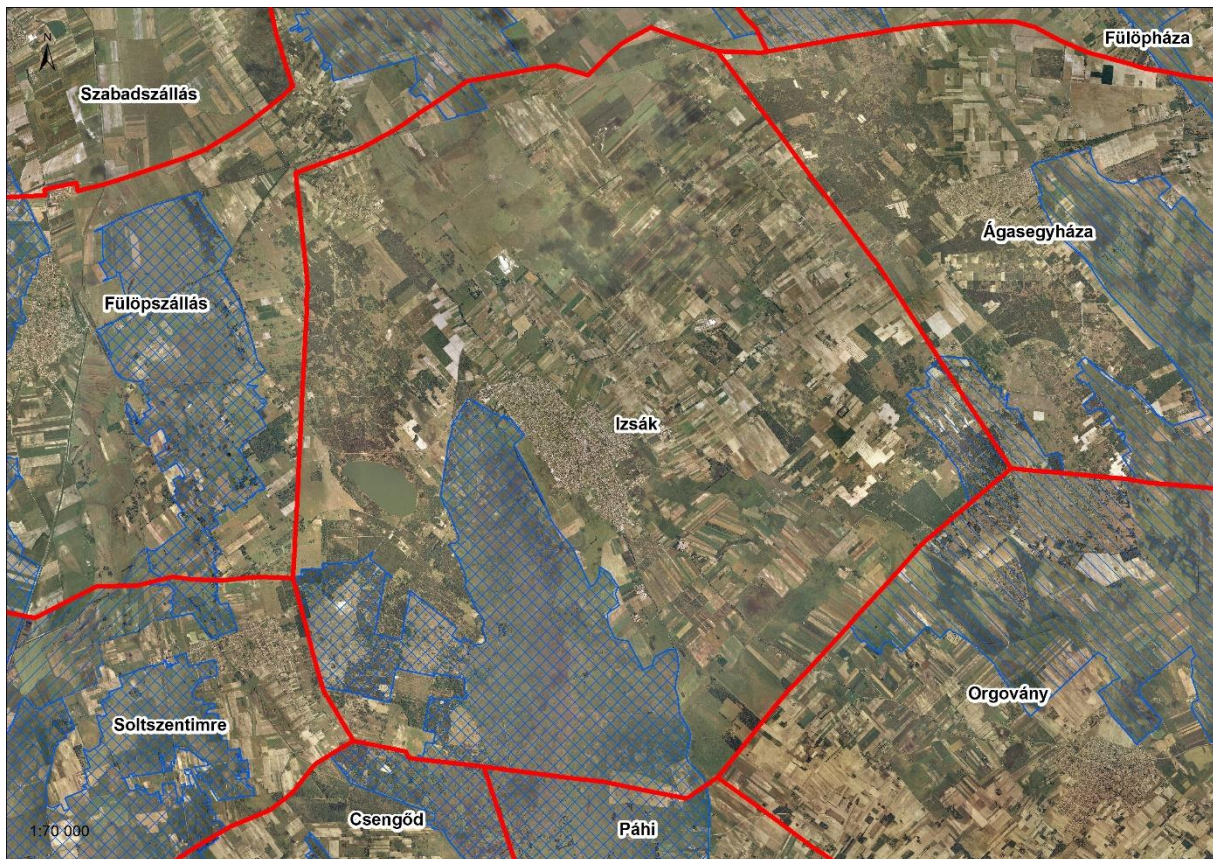

Természeti területek

A település az érzékeny természeti területekre vonatkozó szabályokról szóló 2/2002. (I. 23.) KöM-FVM együttes rendelet mellékleteiben a *Dunavölgyi-sík* részeként a Kiemelten fontos ÉTT-ek térségei közt szerepel.

A természeti területek fogalmát a Tvt. 4. § b) pontja határozza meg: „valamennyi olyan földterület, melyet elsősorban természetközeli állapotok jellemeznek.”

A KNPI természeti terület adatbázisában számos ilyen terület található, melyek művelési águkat tekintve elsősorban gyepterületek, de nádasok, erdők is találhatók közöttük.

Településrendezési szempontból a törvény legfontosabb előírásai a természeti területekkel kapcsolatosan az alábbiak:

„7. § (3) Külterületi ingatlan, különösen természeti terület belterületté, illetve beépítésre szánt területté minősítésére akkor kerülhet sor, ha annak következtében a táj jellege, esztétikai és természeti értéke nem károsodik helyreállíthatatlanul.”

„18. § (3) Természeti területen - a jogszerűen beépített területek, valamint vízjogi engedéllyel rendelkező építmények kivételével - tilos a természetes és természetközeli állapotú vízfolyások, vizes élőhelyek partvonalától számított 50 méteren, tavak partjától számított 100 méteren belül, valamint a vízfolyások hullámterében új építmények elhelyezése.”

Természeti területek Izsák Város közigazgatási területén (Forrás: KNPI)

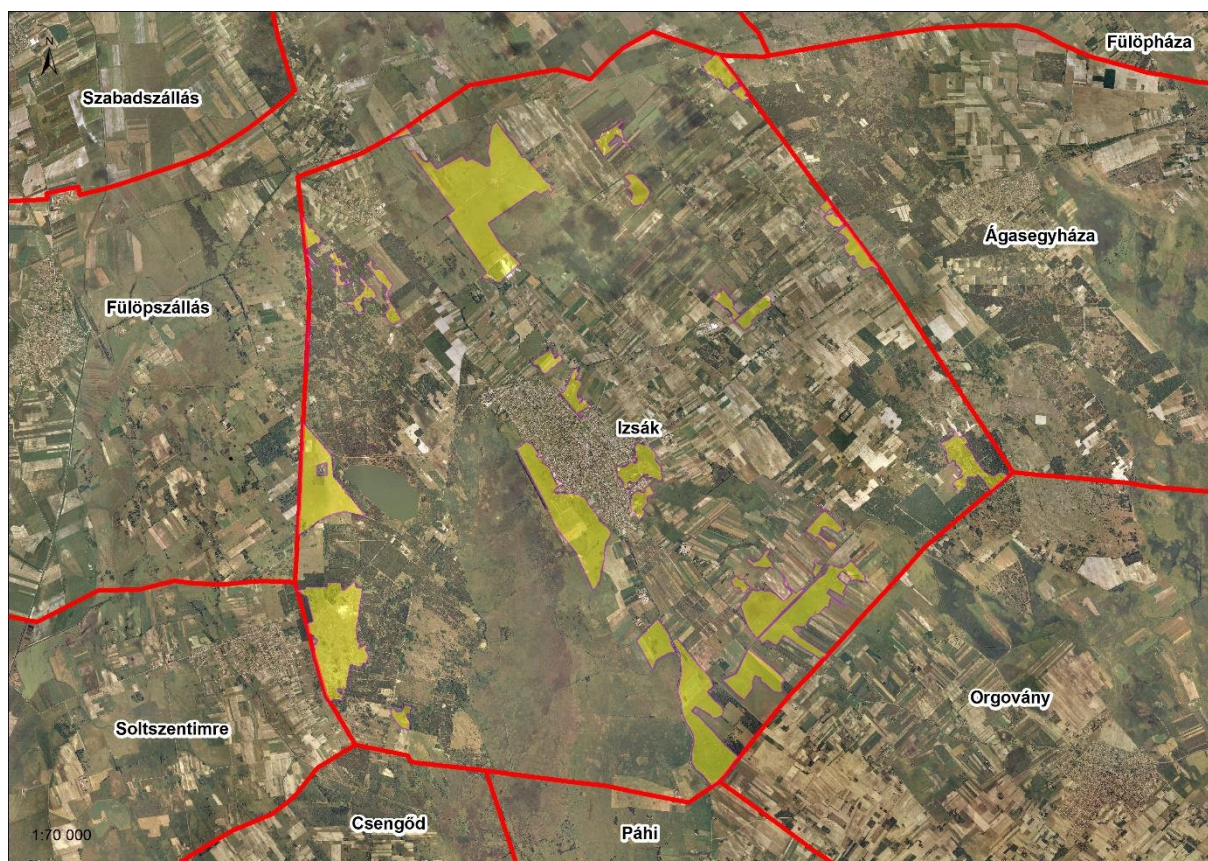

Helyi jelentőségű védett természeti emlékek, területek

Helyi jelentőségű védett természeti terület, emlék a település közigazgatási területén nem található.

Országos Ökológiai Hálózat

Magyarország és egyes kiemelt térségeinek területrendezési tervéről szóló 2018. évi CXXXIX. törvény 19.§ (1) bekezdése az országos térségi övezetek közé sorolja a következőket:

1. ökológiai hálózat magterületének övezete,
2. ökológiai hálózat ökológiai folyosójának övezete,
3. ökológiai hálózat pufferterületének övezete

Az országos ökológiai hálózaton belüli előírásokat a törvény 25-27. §-ai részletezik. Az övezetek területi lehatárolását a területileg illetékes nemzeti park igazgatóság végzi. A KNPI jelen tervhez megküldte az adatait, melyek a tervlapokra átvezetésre kerültek.

Az országos ökológiai hálózat elemei Izsák város környezetében. Piros színnel a magterület kézzel az ökológiai folyosó, sárgával a pufferterület.

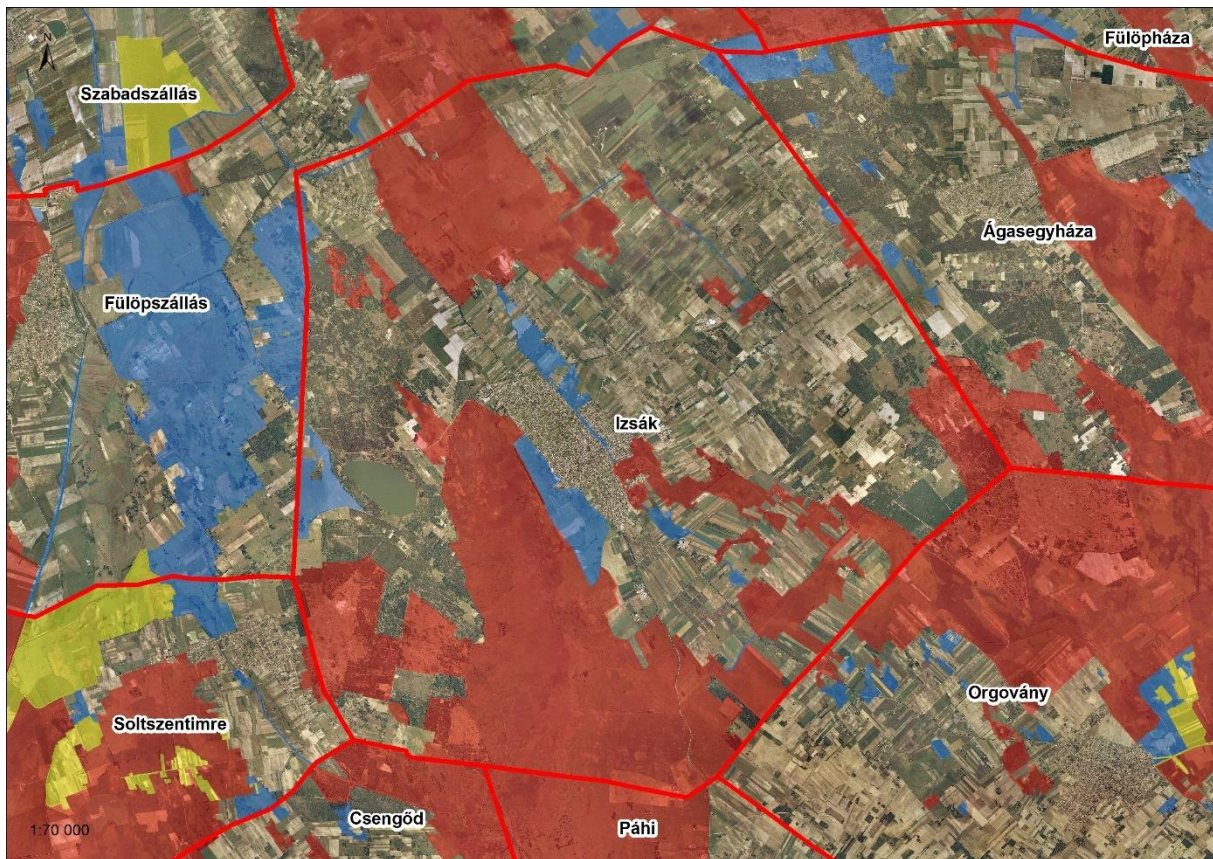

Egyedi tájérték-kataszter

A település közigazgatási területére az egyedi tájérték-kataszter felmérését Izsák Város közigazgatási területére a nemzeti park igazgatóság 2010-ben elvégezte.

A természet védelméről szóló 1996. évi LIII. törvény főbb előírásai az egyedi tájértékekkel kapcsolatosan az alábbi:

*„6.§ (3) Egyedi tájértéknek minősül az adott tájra jellemző természeti érték, képződmény és az emberi tevékenységgel létrehozott tájalkotó elem, amelynek természeti, történelmi, kultúrtörténeti, tudományos vagy esztétikai szempontból a társadalom számára jelentősége van.
(4) Az egyedi tájértékek megállapítása és nyilvántartásba vétele a védett természeti területek természetvédelmi kezeléséért felelős szerv (a továbbiakban: igazgatóság) feladata.
(5) A településrendezési terv tartalmazza a tervezési területen található egyedi tájértékek felsorolását.”*

Egyedi tájértékek Izsák Város közigazgatási területén (Forrás: KNPI)

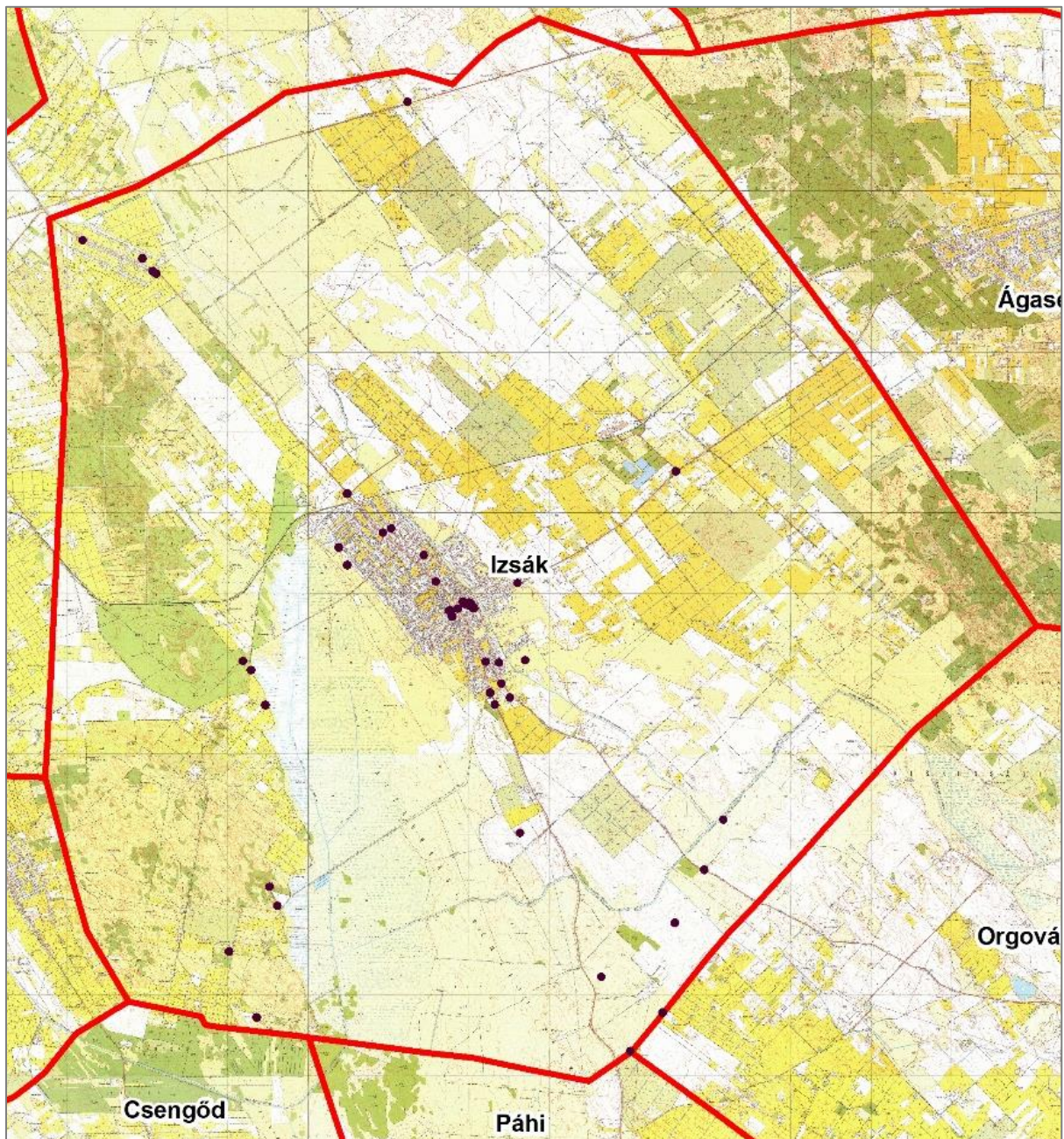

Tájképvédelmi övezet

Magyarország és egyes kiemelt térségeinek területrendezési tervéről szóló 2018. évi CXXXIX. törvény 19.§ (1) bekezdése az országos térségi övezetek közé sorolja a következőket:

8. tájképvédelmi terület övezete

A pontos térképi lehatárolásokat a KNPI bocsátotta rendelkezésre. Izsák Város közigazgatási területén jelentős területeket érint, melyek főképp a Natura 2000-es területrészeket fedi le.

A tájképvédelmi terület övezete

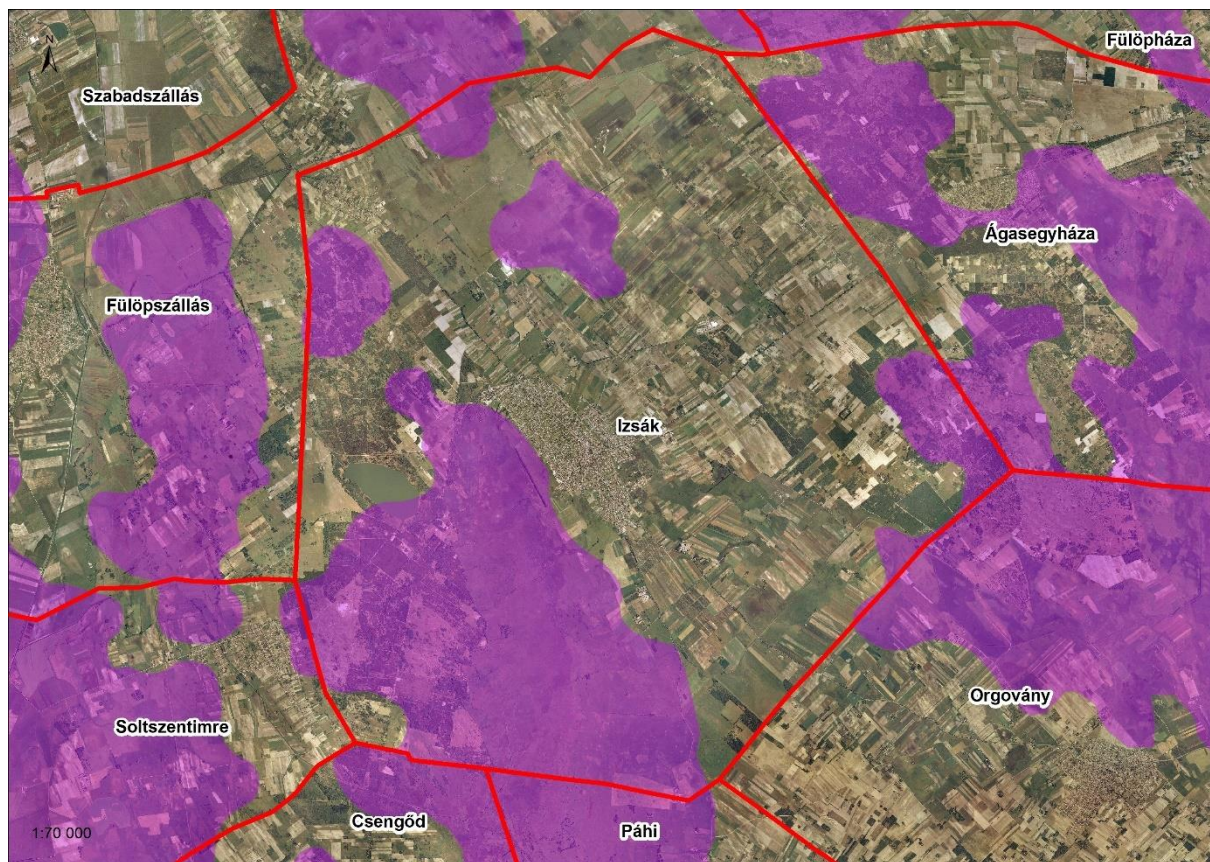

Faggyas Szabolcs

környezetvédelmi, táj- és természetvédelmi szakértő

okl. geográfus,

okl. természetvédelmi mérnök,

okl. környezetmérnök

zaj- és rezgésvédelmi szakmérnök

SZKV-1.1., 1.2., 1.3., 1.4.

Sz-009/2009.